

INSTITUTO DE MEDICINA LEGAL

Dirección de Desarrollo Institucional
Departamento de Estadísticas

BOLETIN ESTADISTICO MENSUAL

AÑO 7

VOLUMEN 81



Poder Judicial
 Corte Suprema de Justicia



Septiembre 2014

Director General	Dr. Zacarías Duarte Castellón
Subdirector General	Dr. Julio Espinoza Castro
Dirección de Delegaciones Forenses	Dra. Ernestina Cuadra Rocha
Dirección de Desarrollo Institucional	Dra. Verónica Acevedo Pastora
Dirección de Clínicas Managua	Dr. Humberto Pulido Castro
Departamento de Estadísticas	Dr. Eddy López Ing. Gloria Osorno López Lic. Modesta Fargas Sánchez Sra. Ángela Fuentes
Revisión Técnica y Edición	Dra. Verónica Acevedo P.
Generación de Datos	Peritos Forenses IML

Índice

1. PERITAJES MEDICO-LEGALES NICARAGUA.....	4
2. PERITAJES MEDICO LEGALES A PERSONAS VIVAS.....	4
2.1 PERITAJES A SOBREVIVIENTES DE VIOLENCIA.....	7
2.2 PERITAJES POR VIOLENCIA COMUNITARIA.....	9
2.3 PERITAJES POR VIOLENCIA INTRAFAMILIAR.....	11
2.4 PERITAJES POR VIOLENCIA SEXUAL.....	13
2.5 PERITAJES POR VIOLENCIA PSÍQUICA.....	15
2.6 PERITAJES A PERSONAS PRIVADAS DE LIBERTAD.....	17
3. PERITAJES MEDICO-LEGALES A PERSONAS FALLECIDAS.....	18
EXAMENES DE LABORATORIO.....	21

1. PERITAJES MEDICO-LEGALES NICARAGUA.

Durante el mes de Septiembre del año 2014 se registraron un total de 4,836 peritajes médico-legales, observándose un descenso de 1,075 peritajes en relación a Septiembre del 2013 (Cuadro No. 1). Se realizaron 4,469 peritajes a personas vivas, con una relación de atención de 1 persona fallecida por cada 37 personas vivas.

Cuadro No. 1
Peritajes Médico-Legales Totales
Instituto de Medicina Legal, Nicaragua
Septiembre 2013- 2014.

Peritajes	No. de Casos		Porcentaje	
	2013	2014	2013	2014
A Personas Vivas	5562	4469	94%	92%
A Fallecidos	130	122	2%	3%
Análisis de Laboratorio	219	245	4%	5%
TOTALES	5911	4836	100%	100%

Fuente: Departamento de Estadística- Instituto de Medicina Legal.

2. PERITAJES MEDICO LEGALES A PERSONAS VIVAS.

Durante el mes de Septiembre del año 2014, se registraron 4,469 peritajes médicos-legales a personas vivas. El 73% de las personas evaluadas fue para determinar lesiones físicas, el 14% para evaluar el estado de salud, el 12% fueron valoraciones de lesiones psíquicas, y el 1 % para establecer la edad biológica.

El número de personas valoradas por violencia comunitaria representa la mayor cifra de casos evaluados con el 39% del total. Le continúo las evaluaciones de violencia intrafamiliar con 14% (639 casos), seguido por el estado de salud con 14% (633 casos) y lesiones psíquicas con 12% (517 casos). La variación porcentual fue de 19.7% del total de los peritajes con la diferencia de 1,093 casos menos en números absolutos, con relación a Septiembre del 2013 (5592). Cuadro N°2.

Cuadro No. 2
Peritajes Médico-Legales a Personas Vivas
Instituto de Medicina Legal, Nicaragua
Septiembre 2013-2014

Hecho Investigado	No. Casos		Variación	
	2013	2014	Diferencia	Porcentaje
Violencia Comunitaria	1912	1724	-188	-9.8
Violencia Intrafamiliar	754	639	-115	-15.3
Estado de Salud	810	633	-177	-21.9
Lesiones Psíquicas	1043	517	-526	-50.4
Accidente de Tránsito	441	462	21	4.8
Violencia Sexual	501	403	-98	-19.6
Edad Biológica	59	62	3	5.1
Otros Accidentes	14	17	3	21.4
Accidente Laboral	10	10	0	0
Sin Lesiones	9	1	-8	0
Negligencia Médica	0	1	1	0
Sin Datos	6	0	-6	1
Ampliación	3	0	-3	0
TOTALES	5562	4469	-1093	-19.7

Fuente: Departamento de Estadística- Instituto de Medicina Legal.

El Cuadro N° 3 nos muestra que en los peritajes médicos legales el sexo que mayor predominio obtuvo fue el sexo masculino con el 52% y el sexo femenino el 48%. Para el sexo masculino el mayor número de peritajes es en violencia comunitaria, estado de salud, accidentes de tránsito y lesiones psíquicas. En lo que respecta a peritajes realizados a personas del sexo femenino predomina lesiones por violencia comunitaria, violencia intrafamiliar, lesiones psíquicas y violencia sexual.

Cuadro No. 3
Peritajes Médico-Legales según Género
Instituto de Medicina Legal, Nicaragua, Septiembre 2014

Hecho Investigado	Masculino		Femenino		Resultado de estudios	
	Nº	Porcentaje	Nº	Porcentaje	Total General	Porcentaje
Violencia Comunitaria	1105	64	619	36	1724	38.6%
Violencia Intrafamiliar	92	14	547	86	639	14.3%
Estado de Salud	557	88	76	12	633	14.2%
Lesiones Psíquicas	122	24	395	76	517	11.6%
Accidentes de Tránsito	322	70	140	30	462	10.3%
Violencia Sexual	54	13	349	87	403	9.0%
Edad Biológica	37	60	25	40	62	1.4%
Otros accidentes	10	59	7	41	17	0.4%
Accidentes Laborales	8	80	2	20	10	0.2%
Sin Lesiones	1	100	0	0	1	0.0%
Negligencia Médica	0	0	1	100	1	0.0%
TOTALES	2308	52	2161	48	4469	100%

Fuente: Departamento de Estadística- Instituto de Medicina Legal.

En el Cuadro N° 4, se presenta el número de peritajes médico-legales por grupos de edad y tipo de violencia. En esta condición, se observa que el grupo de 23-35 años de edad ocupa el primer lugar con 1,699 peritajes para un 38%, en segundo lugar está el grupo de 36-50 años con un 17% y en tercer lugar el grupo de 18-22 años con un 15% del total de casos evaluados.

Las lesiones psíquicas se presentaron en el siguiente orden, principalmente en los grupos de 23- 35, 36-50 y de 0-13 años. En cambio se observa que la violencia sexual se presentó más en el grupo de 0-13, 14-17 y 18-22 años.

Cuadro No. 4
Peritajes Médico-Legales según Grupos de Edad
Instituto de Medicina Legal, Nicaragua, Septiembre 2014

Hecho Investigado	Grupo de edad en las personas evaluadas								Total General	
	0-13	14-17	18-22	23-35	36-50	51-59	60 a más	Sin Datos		
Violencia Comunitaria	71	169	308	727	322	80	44	3	0	1724
Violencia Intrafamiliar	35	43	102	304	117	17	7	13	1	639
Estado de Salud	5	43	106	255	131	50	35	8	0	633
Lesiones Psíquicas	71	45	61	194	93	32	20	1	0	517
Accidentes de Tránsito	43	18	66	181	97	29	26	2	0	462
Violencia Sexual	227	106	31	27	6	2	3	1	0	403
Edad Biológica	15	25	11	1	0	0	1	9	0	62
Otros Accidentes	5	2	0	4	1	1	4	0	0	17
Accidentes Laborales	0	1	0	6	3	0	0	0	0	10
Sin Lesiones	0	0	0	0	0	0	1	0	0	1
Negligencia Médica	1	0	0	0	0	0	0	0	0	1
Sin Datos	0	0	0	0	0	0	0	0	0	0
TOTALES	473	452	685	1699	770	211	141	37	1	4469

Fuente: Departamento de Estadística- Instituto de Medicina Legal.

El Gráfico No. 1 refleja que el principal solicitante de los servicios médico- legales del Instituto de Medicina Legal es la Policía Nacional, con el 89% del total de casos; de éstos un 17% corresponde a la Comisaria de la Mujer y la Niñez. En segundo lugar encontramos a los Juzgados con el 6% del total de peritajes médicos legales.

Gráfico No. 1.
Peritajes Médico-Legales según Autoridad Solicitante
Instituto de Medicina Legal, Nicaragua, Septiembre 2014

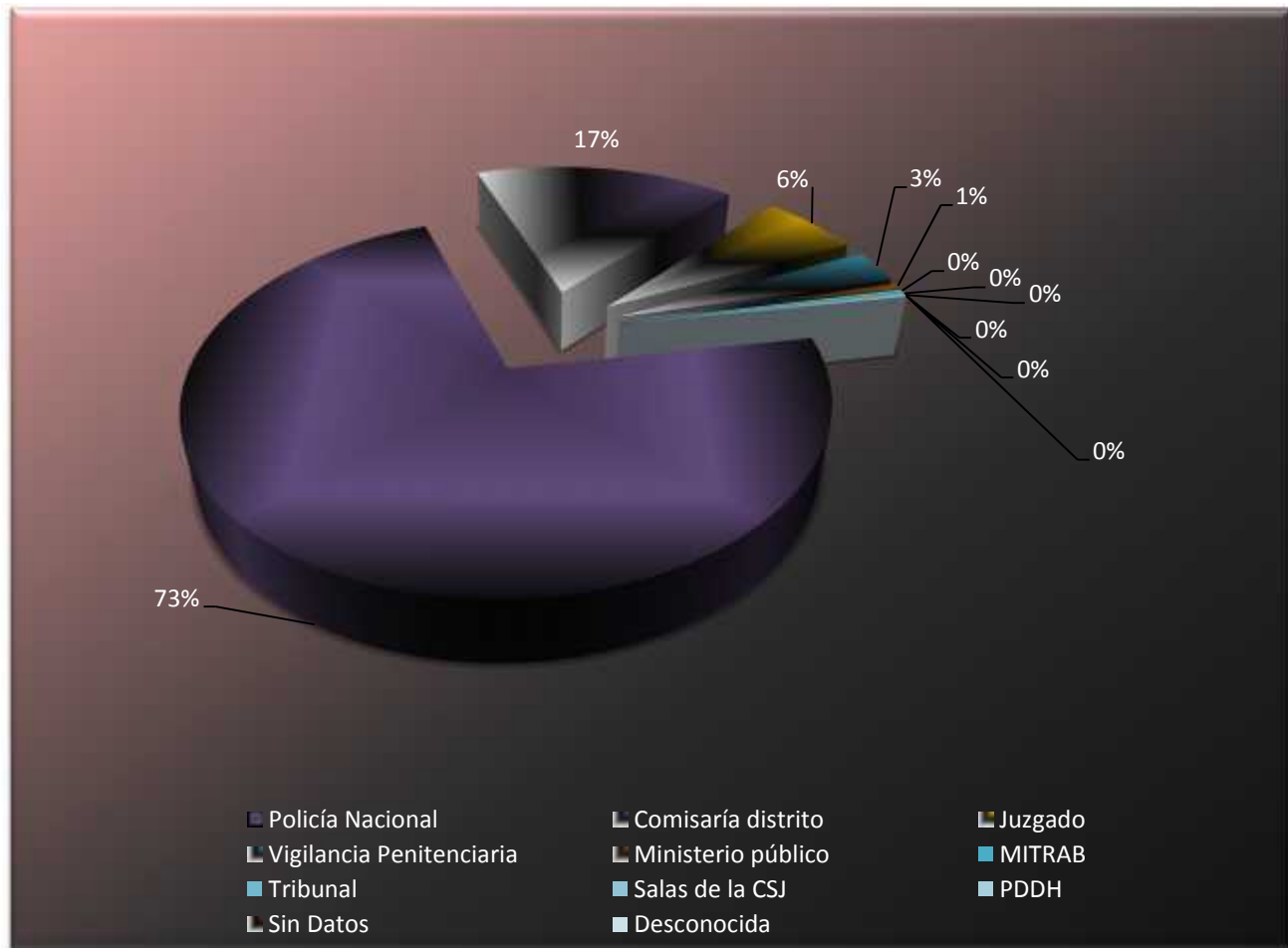

Fuente: Departamento de Estadística- Instituto de Medicina Legal

2.1 PERITAJES A SOBREVIVIENTES DE VIOLENCIA.

El Cuadro No. 5 refleja los peritajes forenses realizados a personas vivas durante el mes de septiembre del año 2014, observándose que la sede Managua ocupa el primer lugar en hechos relacionados con lesiones interpersonal con 1,359 casos con un porcentaje de 30%, en segundo lugar la delegación de León con 315 casos con 7%, luego Matagalpa con 273 y Masaya con 270 para un 6%; Granada con 224 y Estelí 217 con 5% del total de casos evaluados. Las delegaciones que menos pericias reportaron fueron San Rafael del Sur y Bluefields con 32 casos cada una y Acoyapa con 29 peritajes del total evaluados.

En cuanto a los accidentes en general se presentaron un total de 489, de ellos el primer lugar lo ocupan los accidentes de tránsito con 462 peritajes para 15 casos por día y un caso por hora; otros accidentes con 17 casos evaluados y los accidentes laborales con 10 casos reportados. Los primeros lugares en accidentes de tránsito corresponden a la sede Managua reportando 119 casos, León 40, Granada con 36 y Matagalpa con 31 casos.

Cuadro No. 5
Peritajes Médico-Legales por Violencia Interpersonal
Sede y Delegaciones Forenses
Instituto de Medicina Legal, Nicaragua, Septiembre 2014.

Delegaciones Forenses	Accidentes											Total	%
	Violencia Comunitaria	Violencia Intrafamiliar	Violencia Sexual	Lesiones Psíquicas	Tránsito	Laboral	Otros	Estado de Salud	Negligencia Médica	Edad Biológico	Sin lesión		
Managua	467	214	105	240	119	3	2	195	1	12	1	1359	30
León	102	39	29	54	40	2	1	47	0	1	0	315	7
Matagalpa	106	34	24	34	31	0	0	42	0	2	0	273	6
Masaya	116	50	39	0	21	0	2	42	0	0	0	270	6
Granada	118	26	16	16	36	0	1	11	0	0	0	224	5
Estelí	75	16	24	44	18	0	1	38	0	1	0	217	5
Chinandega	30	21	10	97	10	0	1	7	0	0	0	176	4
Diriamba	72	47	4	0	13	0	0	14	0	1	0	151	3
Ocotal	36	9	12	9	16	0	0	54	0	2	0	138	3
Rivas	60	28	16	0	8	0	4	20	0	0	0	136	3
Juigalpa	33	9	21	0	20	1	0	39	0	3	0	126	3
Tipitapa	46	14	14	0	15	0	0	21	0	15	0	125	3
Ciudad Sandino	59	21	6	0	8	0	0	8	0	2	0	104	2
Boaco	38	25	16	0	13	0	3	7	0	2	0	104	2
Las Minas	22	5	19	0	8	0	0	38	0	5	0	97	2
Jinotepe	48	11	8	0	16	1	0	2	0	0	0	86	2
Somoto	36	8	6	9	12	0	0	11	0	0	0	82	2
Jinotega	33	4	4	0	11	1	1	17	0	3	0	74	2
Masatepe	55	8	1	0	5	0	0	1	0	2	0	72	2
Puerto Cabezas	32	6	2	0	15	0	0	6	0	5	0	66	1
San Carlos	19	14	3	14	3	2	0	0	0	3	0	58	1
El Viejo	32	10	6	0	5	0	0	2	0	0	0	55	1
El Rama	16	4	8	0	4	0	0	2	0	1	0	35	1
Nueva Guinea	19	5	3	0	3	0	1	1	0	1	0	33	1
San Rafael del Sur	21	5	0	0	6	0	0	0	0	0	0	32	1
Bluefields	14	3	4	0	3	0	0	7	0	1	0	32	1
Acoyapa	19	3	3	0	3	0	0	1	0	0	0	29	1
NICARAGUA	1724	639	403	517	462	10	17	633	1	62	1	4469	100%

Fuente: Departamento de Estadística- Instituto de Medicina Legal

2.2 PERITAJES POR VIOLENCIA COMUNITARIA.

En el mes de Septiembre del año 2014 se reportaron un total de 1,724 peritajes médico-legales por violencia comunitaria, equivalente a 57 casos por día y 2 casos por hora. Se puede apreciar un ligero descenso de 188 peritajes con respecto a septiembre del 2013 que se reportaron 1,912 casos.

Del total evaluado en septiembre 2014 el 71% fue por violencia vecinal, 29% por violencia callejera y 1% se presentó en personas evaluadas privadas de libertad. (Gráfico No.2).

Gráfico No. 2
Peritajes Médico-Legales por Violencia Comunitaria
Instituto de Medicina Legal, Nicaragua
Septiembre 2014.

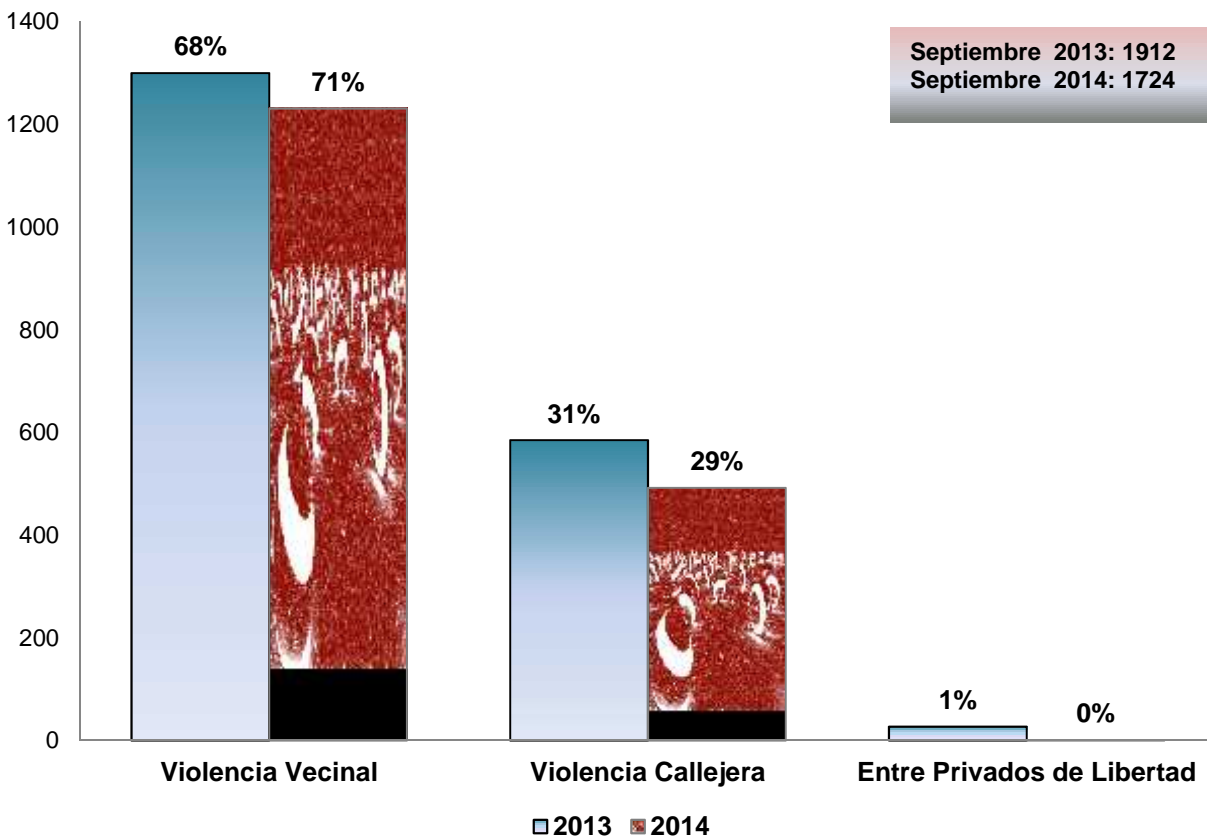

Fuente: Departamento de Estadística- Instituto de Medicina Legal.

La sede Managua es donde se realizó el mayor número de peritajes 467, le continúan las delegaciones de Granada con 118, Masaya con 116, Matagalpa con 106 y León con 102 peritajes. Las delegaciones que menos peritajes reportaron fueron Nueva Guinea y Acoyapa con 19 casos cada una, seguido de El Rama 16 y Bluefields con 14 casos. (Cuadro N° 6)

Cuadro No. 6
Peritajes Médico-Legales por Violencia Comunitaria.
Sede y Delegaciones Forenses
Instituto de Medicina Legal, Nicaragua, Septiembre 2014.

Delegaciones Forenses	Callejera	Vecinal	Entre Privados de Libertad	Total
Managua	146	321	0	467
Granada	49	68	1	118
Masaya	1	115	0	116
Matagalpa	20	86	0	106
León	52	50	0	102
Estelí	15	60	0	75
Diriamba	31	41	0	72
Rivas	10	50	0	60
Ciudad Sandino	20	39	0	59
Masatepe	0	55	0	55
Jinotepe	18	30	0	48
Tipitapa	10	36	0	46
Boaco	5	33	0	38
Somoto	16	20	0	36
Ocotal	13	23	0	36
Juigalpa	23	10	0	33
Jinotega	4	29	0	33
El Viejo	8	24	0	32
Puerto Cabezas	7	25	0	32
Chinandega	3	27	0	30
Las Minas	1	21	0	22
San Rafael del Sur	9	12	0	21
San Carlos	5	14	0	19
Nueva Guinea	11	8	0	19
Acoyapa	0	19	0	19
El Rama	5	11	0	16
Bluefields	10	4	0	14
NICARAGUA	492	1231	1	1724

Fuente: Departamento de Estadísticas- Instituto de Medicina Legal.

2.3 PERITAJES POR VIOLENCIA INTRAFAMILIAR.

El Gráfico No.3 muestra que en el mes de Septiembre del año 2014, a nivel nacional se registraron un total de 639 peritajes por violencia intrafamiliar, lo cual equivale a 21 casos por día y un caso por hora. El 62% de las pericias médico legales fue por violencia de pareja, el 30% se debió a violencia por otro miembro de la familia, 5% por violencia infantil y el 2% por maltrato a personas de la tercera edad.

De manera general se observa un descenso de 115 pericias menos con relación al 2013 que fueron 754 peritajes en el mismo periodo.

Gráfico No. 3
Violencia Intrafamiliar
Instituto de Medicina Legal, Nicaragua
Septiembre 2013-2014.

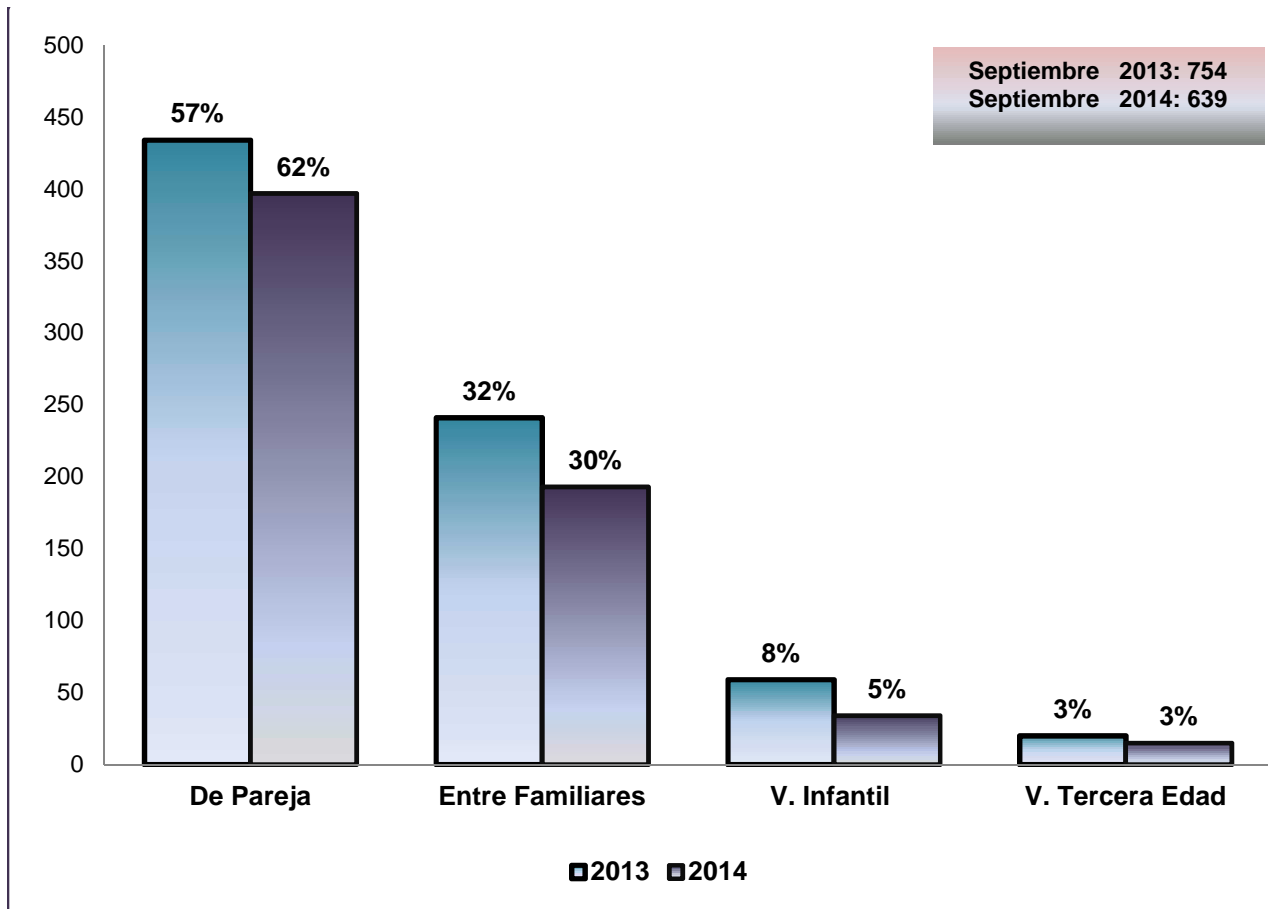

Fuente: Departamento de Estadística- Instituto de Medicina Legal.

El mayor número de peritajes por violencia intrafamiliar se realizaron en la Sede Managua con 214 casos, le continuaron la delegación de Masaya con 50, Diriamba con 47 y León con 39 casos. Las delegaciones que menos pericias reportaron fueron El Rama y Jinotega, con 04 casos cada uno, Acoyapa y Bluefields, con 03 casos. (Cuadro No 7).

Cuadro No. 7
Violencia Intrafamiliar
Sede y Delegaciones Forenses
Instituto de Medicina Legal, Nicaragua, Septiembre 2014.

Delegaciones Forenses	Peritajes por Violencia Intrafamiliar				Total	Porcentaje
	Entre Familiares	De Pareja	Infantil	Tercera Edad		
Managua	76	123	10	5	214	34
Masaya	12	36	1	1	50	8
Diriamba	13	28	4	2	47	7
León	14	24	1	0	39	6
Matagalpa	5	27	2	0	34	5
Rivas	6	21	1	0	28	4
Granada	11	11	3	1	26	4
Boaco	7	17	1	0	25	4
Ciudad Sandino	8	10	3	0	21	3
Chinandega	5	13	1	2	21	3
Estelí	4	11	0	1	16	3
Tipitapa	1	13	0	0	14	2
San Carlos	3	10	1	0	14	2
Jinotepe	6	5	0	0	11	2
El Viejo	3	3	3	1	10	1
Juigalpa	1	8	0	0	9	1
Ocotol	1	7	1	0	9	1
Masatepe	0	8	0	0	8	1
Somoto	5	2	0	1	8	1
Puerto Cabezas	0	6	0	0	6	1
San Rafael del Sur	3	1	0	1	5	1
Nueva Guinea	3	2	0	0	5	1
Las Minas	3	2	0	0	5	1
El Rama	0	3	1	0	4	1
Jinotega	2	2	0	0	4	1
Acoyapa	1	1	1	0	3	1
Bluefields	0	3	0	0	3	1
NICARAGUA	193	397	34	15	639	100%

Fuente: Departamento de Estadística- Instituto de Medicina Legal

2.4 PERITAJES POR VIOLENCIA SEXUAL.

El Grafico No.4 muestra que a nivel nacional, en Septiembre del 2014, se realizaron 403 pericias médico legales en la investigación de la violencia sexual, lo que corresponde a 13 casos por día y un caso por hora.

Las delegaciones que más pericias realizaron en este contexto fueron la sede Managua con 105 casos, le continúa la delegación de Masaya con 39, León con 29, Matagalpa con 24 y Estelí con 24 casos. Las delegaciones que menos casos reportaron en el 2014 fueron San Carlos, Nueva Guinea, Acoyapa con 3 casos cada una y Puerto Cabezas con 2 y Masatepe con 1 caso.

Grafico No. 4
Peritajes Médico-Legales por Violencia Sexual
Sede y Delegaciones Forenses
Instituto de Medicina Legal, Nicaragua, Septiembre 2013 - 2014.

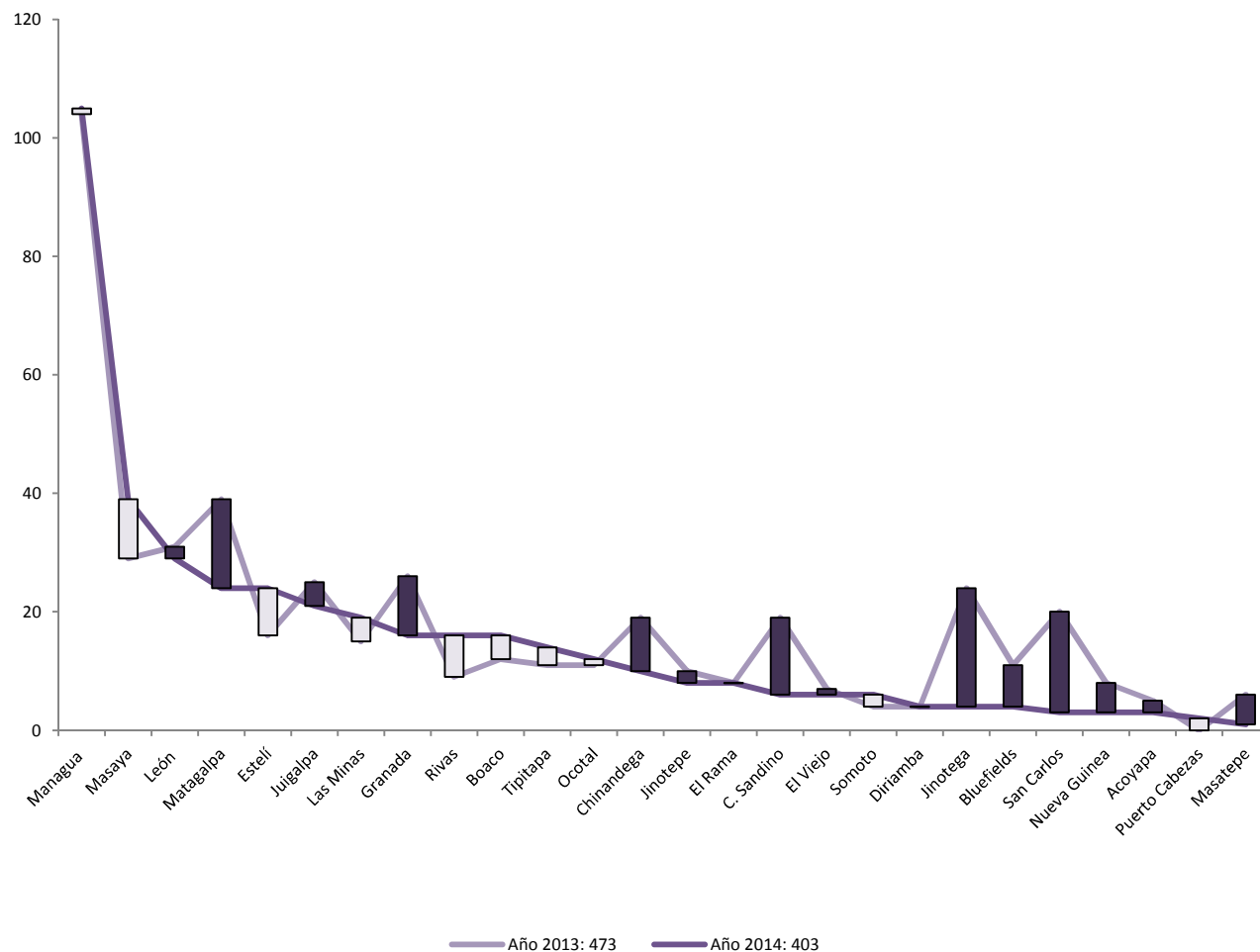

Fuente: Departamento de Estadística- Instituto de Medicina Legal.

En el Gráfico No.5 se observan los diferentes tipos de agresores por violencia sexual. Del total de los casos reportados en septiembre del año 2014 (408 casos) el 42% el agresor es conocido y el 26% se refiere a otros miembros de la familia, incluyendo madre, padre, madrastra y padrastro; un 18% son lesionados por parejas, como conyugue, novios, ex novio y ex conyugues; por lo tanto el 85% es lesionado por una persona cercana a la víctima. Un 7% son personas desconocidas.

Gráfico No. 5
Atención por Violencia Sexual por Tipo de Agresor Referido
Instituto de Medicina Legal, Nicaragua, Septiembre 2013 - 2014.

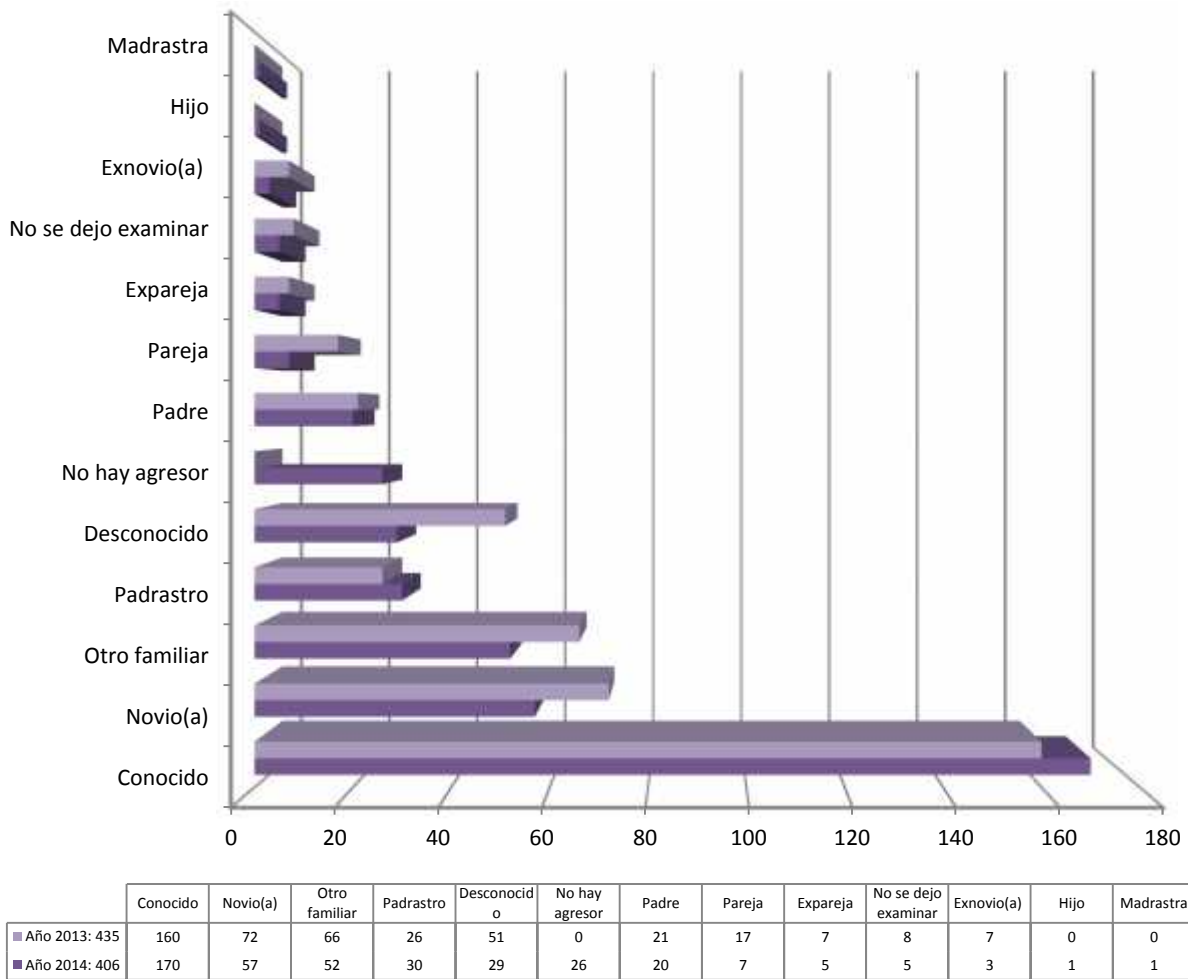

■ Año 2013: 435 ■ Año 2014: 406

Fuente: Departamento de Estadística- Instituto de Medicina Legal.

2.5 PERITAJES POR VIOLENCIA PSÍQUICA.

El total de peritajes en la investigación de la violencia psíquica fue de 517 pericias durante el mes de Septiembre del 2014, realizando 17 peritajes por día y un caso por hora. De los cuales el 46% pertenecen a la sede Managua con 240 pericias, en segundo lugar la delegación de Chinandega con 97 peritajes y León con 54. Se observa un descenso de 526 casos en el 2014, en relación al 2013 donde se reportaron 1043 casos (Cuadro No.8).

Cuadro No. 8
Peritajes Médico-Legales por Violencia Psíquica
Instituto de Medicina Legal, Nicaragua
Septiembre 2013-2014.

Total de peritajes para valorar Daño Psíquico Delegaciones Forenses	Daño Psíquico	
	2013	2014
Managua	693	240
Chinandega	40	97
León	30	54
Estelí	72	44
Matagalpa	38	34
Granada	30	16
San Carlos	0	14
Somoto	0	9
Ocotal	0	9
Jinotepe	19	0
Juigalpa	15	0
Boaco	28	0
Acoyapa	19	0
Jinotega	41	0
Bilwi	0	0
Bluefields	18	0
NICARAGUA	1043	517

Fuente: Departamento de Estadística- Instituto de Medicina Legal.

En el cuadro N° 9 se asocian los peritajes en la investigación de la violencia psíquica y el sexo, en el cual podemos observar que el número de casos reportados es mayor en la violencia intrafamiliar con 73% y con 12% la violencia sexual y la violencia comunitaria. El sexo que predominó fue el femenino con 196 casos, en el sexo masculino se presentaron 30 casos, con una relación 7:1

Cuadro No. 9
Peritajes Médico-Legales por Violencia Psíquica según Género
Instituto de Medicina Legal, Managua, Nicaragua, Septiembre 2013-2014.

Peritajes daño psíquico según sexo de la persona evaluada								
Hecho Investigado	2014				2013			
	Masculino	Femenino	Totales	Porcentaje	Masculino	Femenino	Totales	Porcentaje
Violencia Intrafamiliar	17	149	166	73%	22	199	221	61%
Violencia Sexual	6	22	28	12%	7	39	46	13%
Violencia Comunitaria	3	23	26	12%	10	45	55	15%
Otros Accidentes	4	2	6	3%	3	0	3	1%
Bajo Custodia	0	0	0	0%	20	2	22	6%
Estado de Salud	0	0	0	0%	1	3	4	1%
Sin Datos	0	0	0	0%	4	2	6	2%
Accidente Laboral	0	0	0	0%	0	8	8	2%
NICARAGUA	30	196	226	100%	67	298	365	100%

Fuente: Departamento de Estadística- Instituto de Medicina Legal.

2.6 PERITAJES A PERSONAS PRIVADAS DE LIBERTAD

Durante el mes de Septiembre del 2014 se valoraron a 696 personas privadas de libertad a nivel nacional. De los cuales el 90.9% de los peritajes fue para determinar el estado de salud, el 8.9% la edad biológica y el 0.1% las lesiones físicas. En la Sede Managua se realizaron 207 valoraciones médicos legales (30%), seguidos de Ocotal con 56 casos y León con 48 casos. (Cuadro No. 10)

Cuadro No. 10
Peritajes Médico-Legales a Personas Privadas de Libertad, Sede y Delegaciones Forenses. Instituto de Medicina Legal, Nicaragua, Septiembre 2014.

Delegaciones Forenses	Estado de Salud	Lesionados	Edad Biológica	Total
Managua	195	0	12	207
Ocotal	54	0	2	56
León	47	0	1	48
Matagalpa	42	0	2	44
Las Minas	38	0	5	43
Masaya	42	0	0	42
Juigalpa	39	0	3	42
Estelí	38	0	1	39
Tipitapa	21	0	15	36
Rivas	20	0	0	20
Jinotega	17	0	3	20
Diriamba	14	0	1	15
Granada	11	1	0	12
Somoto	11	0	0	11
Puerto Cabezas	6	0	5	11
Ciudad Sandino	8	0	2	10
Boaco	7	0	2	9
Bluefields	7	0	1	8
Chinandega	7	0	0	7
Masatepe	1	0	2	3
San Carlos	0	0	3	3
El Rama	2	0	1	3
El Viejo	2	0	0	2
Jinotepe	2	0	0	2
Nueva Guinea	1	0	1	2
Acoyapa	1	0	0	1
NICARAGUA	633	1	62	696

Fuente: Departamento de Estadística- Instituto de Medicina Legal.

3. PERITAJES MEDICO-LEGALES A PERSONAS FALLECIDAS.

En el mes de Septiembre del 2014 se registraron 122 estudios postmortem; el 31% (38) correspondió a accidente de tránsito, el 28% (34 casos) fue por homicidios y el 20% (25) fueron muertes naturales.

Los accidentes de tránsito incrementaron en 01%, los homicidios y los suicidios se redujeron en un 02%, sin embargo, las muertes naturales aumentaron en un 08%.

El número de casos reportados en el mes de septiembre del año 2014 (122) disminuyó en relación al 2013 (130). (Gráfico No.6)

Gráfico No. 6
Total de Casos por Manera de Muerte
Instituto de Medicina Legal, Nicaragua
Septiembre 2013 – 2014.

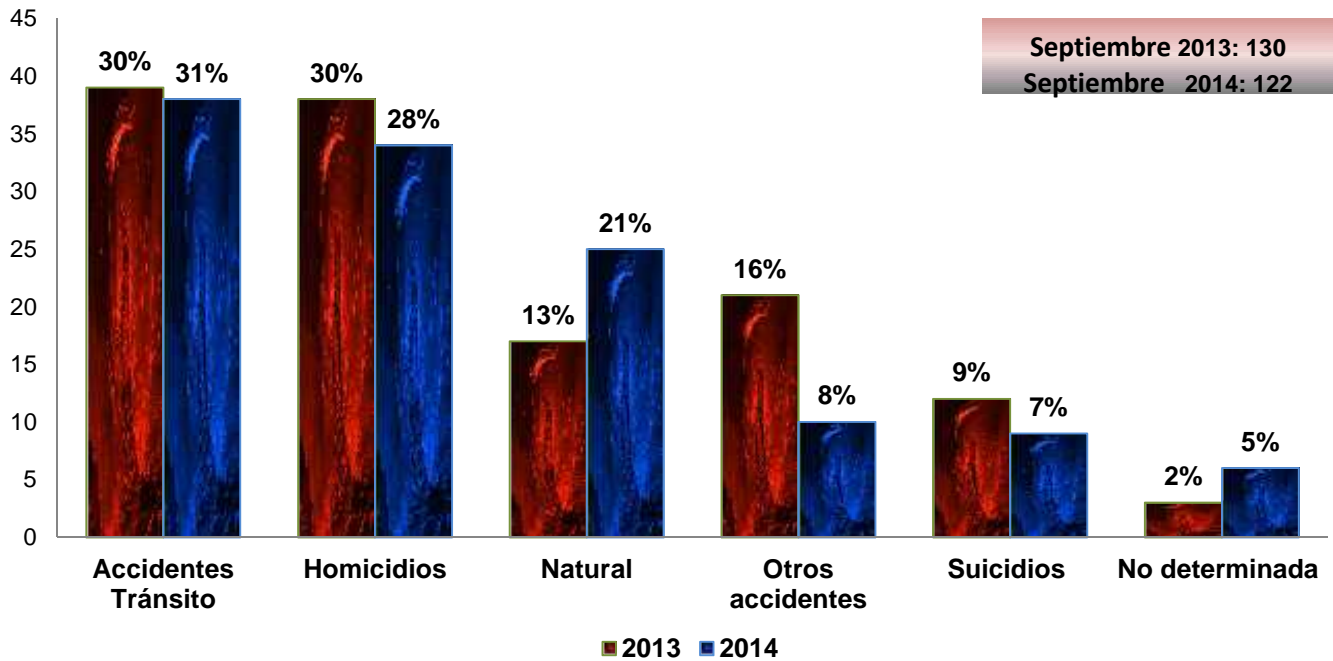

Fuente: Departamento de Estadística- Instituto de Medicina Legal.

El mayor número de fallecidos en el mes de Septiembre del año 2014 fue reportado por la sede Managua con 36 casos, le continúan la delegación de Matagalpa con 15 casos, seguidamente de Masaya con 8, y Jinotega con 6 casos. Las delegaciones de Jinotepe y Acoyapa reportaron 01 caso cada una del total evaluado. (Cuadro No.11).

Cuadro No. 11
Peritajes Médico-Legales según Manera de Muerte
Sede y Delegaciones
Instituto de Medicina Legal, Nicaragua, Septiembre 2014.

Delegaciones Forenses	Peritajes según Manera de Muerte						Total
	Homicidio	Suicidio	Accidente		No Determinada	Natural	
			Tránsito	Otros			
Managua	10	2	7	5	6	6	36
Matagalpa	5	1	5	1	0	3	15
Masaya	0	1	5	0	0	2	8
Jinotega	2	0	4	0	0	1	7
León	1	1	2	0	0	2	6
Rivas	2	1	2	0	0	1	6
Ocotal	5	0	1	0	0	0	6
Puerto Cabezas	2	0	3	0	0	0	5
Chinandega	0	1	2	0	0	1	4
Estelí	0	0	3	0	0	1	4
San Carlos	1	1	1	0	0	0	3
El Rama	1	0	0	2	0	0	3
Las Minas	3	0	0	0	0	0	3
El Viejo	0	0	1	0	0	1	2
Granada	0	0	0	0	0	2	2
Juigalpa	1	0	1	0	0	0	2
Boaco	0	0	1	1	0	0	2
Nueva Guinea	1	0	0	0	0	1	2
Somoto	0	0	0	1	0	1	2
Bluefields	0	1	0	0	0	1	2
Jinotepe	0	0	0	0	0	1	1
Acoyapa	0	0	0	0	0	1	1
NICARAGUA	34	9	38	10	6	25	122

Fuente: Departamento de Estadística- Instituto de Medicina Legal.

El Cuadro No.12 nos presenta las maneras de muerte por edad y sexo. Observándose que el 88% de los peritajes postmortem se practicaron en personas del género masculino y el 12% a personas del sexo femenino para una relación Hombres 7:1 Mujeres.

Cuadro No. 12
Peritajes Médico-Legales por Grupos de Edad, Género y Manera de Muerte
Instituto de Medicina Legal, Nicaragua, Septiembre 2014.

Manera de muerte por edad y sexo	0-13		14-17		18-22		23-35		36-50		51-59		60 y +		Total	
	M	F	M	F	M	F	M	F	M	F	M	F	M	F	M	F
Accidentes de Tránsito	0	0	3	2	6	0	14	1	7	0	2	0	3	0	35	3
Homicidio	0	1	1	0	4	1	15	1	7	2	2	0	0	0	29	5
Natural	2	1	0	0	0	0	6	0	5	0	7	1	2	1	22	3
Otros accidentes	0	0	0	0	1	0	4	1	3	0	1	0	0	0	9	1
Suicidio	0	0	0	2	3	0	2	0	2	0	0	0	0	0	7	2
No determinada	0	0	0	0	0	0	0	1	1	0	1	0	3	0	5	1
SUB TOTALES	2	2	4	4	14	1	41	4	25	2	13	1	8	1	107	15
TOTAL	4		8		15		45		27		14		9		122	

Fuente: Departamento de Estadística- Instituto de Medicina Legal.

Se contabilizan 05 casos de homicidios en mujeres reportados por las siguientes delegaciones forenses: Matagalpa, Ocotol, Las Minas, Jinotega y Managua, los grupos de edad afectados son: de 0-13 años 01 caso, de 14-17 años 01 caso, de 18-22 años 05 casos, de 23-35 años 16 casos, de 36- 50 años 09 casos y de 51 a 59 años 02 casos. De todos estos casos uno de ellos fue por violencia vecinal y otra fue por violencia callejera, sin embargo dos de ellas fueron por violencia intrafamiliar, y están en el grupo de edades de 0-18 años, la de 0-13 años fue ocasionada su muerte por su madre y la de 18-22 años por su ex pareja. Las muertes en mujeres representaron el 15% del total de homicidios y el 5% del total de fallecidos. (Cuadro N° 13)

Cuadro No. 13
Peritajes Médico-Legales postmortem en mujeres según
Grupos de Edad y Tipo de violencia
Instituto de Medicina Legal, Nicaragua, Septiembre 2014.

Delegación	Grupo de edad	Agresor	Tipo de violencia	Total
Matagalpa	23-35	Conocido	V. Vecinal	1
Ocotol	0-13	Madre	VIF	1
Las Minas	18-22	Ex-Pareja	VIF	1
Jinotega	36-50	Desconocido	V. Callejera	1
	Managua	36-50		1
	TOTAL	5		

Fuente: Departamento de Estadística- Instituto de Medicina Legal.

EXAMENES DE LABORATORIO.

Los exámenes de laboratorio son estudios complementarios que se realizan en los diferentes tipos de peritajes como delitos sexuales, lesiones físicas etc. Ayudan a establecer o confirmar las causas de muerte, presencia de cuerpos o de sustancias extrañas.

Durante el mes Septiembre del 2014 se realizaron 245 análisis, de éstos 231 corresponden al área de radiología solicitados en su mayoría por el servicio de clínica. Con relación a septiembre del año 2013 (219) hubo un aumento de 26 análisis. (Cuadro N° 14)

Cuadro No. 14
Tipos de Análisis según Área Solicitante
Instituto de Medicina Legal, Nicaragua
Septiembre 2013-2014.

Laboratorio	Estudios Solicitados					
	Clínica Forense		Patología Forense		Totales	
	2013	2014	2013	2014	2013	2014
Radiología	186	215	22	16	208	231
Histopatología	0	0	11	14	11	14
Totales	186	215	33	30	219	245

Fuente: Departamento de Estadísticas- Instituto de Medicina Legal