

INSTITUTO DE MEDICINA LEGAL

Dirección de Desarrollo Institucional
Departamento de Estadísticas

BOLETIN ESTADISTICO MENSUAL

AÑO 7

VOLUMEN 83



Poder Judicial
Corte Suprema de Justicia



NOVIEMBRE 2014

Director General	Dr. Zacarías Duarte Castellón
Subdirector General	Dr. Julio Espinoza Castro
Dirección de Delegaciones Forenses	Dra. Ernestina Cuadra Rocha
Dirección de Desarrollo Institucional	Dra. Verónica Acevedo Pastora
Dirección de Clínicas Managua	Dr. Humberto Pulido Castro
Departamento de Estadísticas	Dr. Eddy López Ing. Gloria Osorno López Lic. Modesta Fargas Sánchez Sra. Ángela Fuentes
Revisión Técnica y Edición	Dra. Verónica Acevedo P.
Generación de Datos	Peritos Forenses IML

INDICE

1. PERITAJES MEDICO-LEGALES NICARAGUA.....	4
2. PERITAJES MEDICO LEGALES A PERSONAS VIVAS.	4
2.2 PERITAJES POR VIOLENCIA COMUNITARIA.	9
2.3 PERITAJES POR VIOLENCIA INTRAFAMILIAR.	11
2.4 PERITAJES POR VIOLENCIA SEXUAL.	13
2.5 PERITAJES POR VIOLENCIA PSÍQUICA.	15
2.6 PERITAJES A PERSONAS PRIVADAS DE LIBERTAD	16
3. PERITAJES MEDICO-LEGALES A PERSONAS FALLECIDAS.	18
EXAMENES DE LABORATORIO.	21

1. PERITAJES MEDICO-LEGALES NICARAGUA.

Durante el mes de Noviembre del año 2014 se registraron un total de 4,533 peritajes médico-legales, observándose un descenso de 1,138 casos en relación a Noviembre del 2013 (Cuadro No. 1). Se realizaron 4,199 peritajes a personas vivas, con una relación de atención a 1 persona fallecida por cada 31 personas vivas.

Cuadro No. 1
Peritajes Médico-Legales Totales
Instituto de Medicina Legal, Nicaragua
Noviembre 2013- 2014.

Peritajes	No. de Casos		Porcentaje	
	2013	2014	2013	2014
A Personas Vivas	5291	4199	93.3	92.6
A Fallecidos	129	137	2.3	3
Análisis de Laboratorio	251	197	4.4	4.3
TOTALES	5671	4533	100	100

Fuente: Departamento de Estadística- Instituto de Medicina Legal.

2. PERITAJES MEDICO LEGALES A PERSONAS VIVAS.

Durante el mes de noviembre del 2014 se registraron 4,199 peritajes médicos-legales a personas vivas. El 71% de las personas evaluadas fue para determinar lesiones físicas, el 14% fueron valoraciones del estados de salud, otro 14% para evaluar lesiones psíquicas, y el 1% para establecer la edad biológica.

El número de personas valoradas por violencia comunitaria representa la mayor cifra de casos evaluados con el 38% del total. Le continuó las evaluaciones por estado de salud con 14% (595 casos), seguidas del lesiones psíquicas para el 14% (574 casos) y la violencia Intrafamiliar con 569 para el 14%. Existe una diferencia de 1,092 casos menos en comparación a noviembre del 2013 (5,291). Cuadro N°2

Cuadro No. 2
Peritajes Médico-Legales a Personas Vivas
Instituto de Medicina Legal, Nicaragua
Noviembre 2013-2014

Hecho Investigado	No. Casos		Variación	
	2013	2014	Diferencia	Porcentaje
Violencia Comunitaria	1858	1605	-253	-13.6
Estado de Salud	758	595	-163	-21.5
Lesiones Psíquicas	900	574	-326	-36.2
Violencia Intrafamiliar	736	569	-167	-22.7
Violencia Sexual	470	430	-40	-8.5
Accidente de Tránsito	466	363	-103	-22.1
Edad Biológica	64	48	-16	-25
Otros Accidentes	12	5	-7	-58.3
Accidente Laboral	13	5	-8	-61.5
Sin Lesiones	2	2	0	0
Negligencia Médica	0	2	2	0
Sin Datos	12	1	-11	-91.67
TOTALES	5291	4199	-1092	-20.6

Fuente: Departamento de Estadística- Instituto de Medicina Legal.

El cuadro N° 3 nos muestra que en los peritajes médico legales el sexo que mayor predominio obtuvo fue el sexo masculino con el 50.9% para 2,138 y el sexo femenino el 49.1% para 2,061 casos. Para el sexo masculino el mayor número de peritajes es en violencia comunitaria, estado de salud, accidentes de tránsito y violencia intrafamiliar. En lo que respecta a peritajes realizados a personas del género femenino predomina lesiones por violencia comunitaria, lesiones psíquicas, violencia intrafamiliar y violencia sexual.

Cuadro No. 3
Peritajes Médico-Legales según Género
Instituto de Medicina Legal, Nicaragua, Noviembre 2014

Hecho Investigado	Masculino		Femenino		Resultado de estudios	
	Nº	Porcentaje	Nº	Porcentaje	Total General	Porcentaje
Violencia Comunitaria	990	61.7	615	38.3	1605	38.2
Estado de Salud	538	90.4	57	9.6	595	14.2
Lesiones Psíquicas	112	19.5	462	80.5	574	13.7
Violencia Intrafamiliar	116	20.4	453	79.6	569	13.6
Violencia Sexual	64	14.9	366	85.1	430	10.2
Accidentes de Tránsito	273	75.2	90	24.8	363	8.6
Edad Biológica	38	79.2	10	20.8	48	1.1
Otros accidentes	2	40	3	60	5	0.1
Accidentes Laborales	5	100	0	0	5	0.1
Sin Lesiones	0	0	2	100	2	0
Negligencia Médica	0	0	2	100	2	0
Sin Datos	0	0	1	100	1	0
TOTALES	2138	50.9	2061	49.1	4199	100

Fuente: Departamento de Estadística- Instituto de Medicina Legal.

En el Cuadro No. 4, se presenta el número de peritajes médico –legales por grupos de edad y tipo de violencia. En esta condición, se observa que el grupo de 23-35 años de edad ocupa el primer lugar con 1,528 casos evaluados para un 36%, en segundo lugar está el grupo de 36-50 años con 734 para un 17% y en tercer lugar el grupo de 18-22 años con 567 para un 14% del total evaluado.

Las lesiones psíquicas se presentaron en el siguiente orden, principalmente en los grupos de 23-35 años, 0-13 años y 36-50 años. En cambio se observa que la violencia sexual se presentó más en el grupo de 0-13 años y 14-17 años; siendo el grupo de 0-13 años el más afectado para este tipo de peritaje, ambos grupos de edades representan el 83% de los casos evaluados durante el mes de noviembre 2014.

**Cuadro No. 4
Peritajes Médico-Legales según Grupos de Edad
Instituto de Medicina Legal, Nicaragua, Noviembre 2014**

Hecho Investigado	Grupo de edad en las personas evaluadas									Total General
	0-13	14-17	18-22	23-35	36-50	51-59	60 a más	SD	Desc	
Violencia Comunitaria	84	168	280	671	292	53	51	6	0	1605
Estado de Salud	7	35	100	242	133	31	39	8	0	595
Lesiones Psíquicas	135	68	45	177	96	21	29	3	0	574
Violencia Intrafamiliar	39	46	60	261	124	23	15	1	0	569
Violencia Sexual	235	124	20	31	16	1	2	1	0	430
Accidentes de Tránsito	37	23	58	140	73	17	14	1	0	363
Edad Biológica	6	33	4	0	0	0	0	5	0	48
Otros Accidentes	1	0	0	1	0	2	1	0	0	5
Accidentes Laborales	0	0	0	4	0	1	0	0	0	5
Sin Lesiones	1	1	0	0	0	0	0	0	0	2
Negligencia Médica	1	0	0	1	0	0	0	0	0	2
Sin Datos	0	0	0	0	0	0	0	1	0	1
TOTALES	546	498	567	1528	734	149	151	26	0	4199

Fuente: Departamento de Estadística- Instituto de Medicina Legal.

El Gráfico No. 1 refleja que el principal solicitante de los servicios médico-legales del Instituto de Medicina Legal es la Policía Nacional con el 89% del total de casos; de este un 18% solicitados por Comisaría de la Mujer y la Niñez. En segundo lugar encontramos al Juzgados con el 6% del total de solicitudes de peritajes médico legales.

Gráfico No. 1.
Peritajes Médico-Legales según Autoridad Solicitante
Instituto de Medicina Legal, Nicaragua, Noviembre 2014

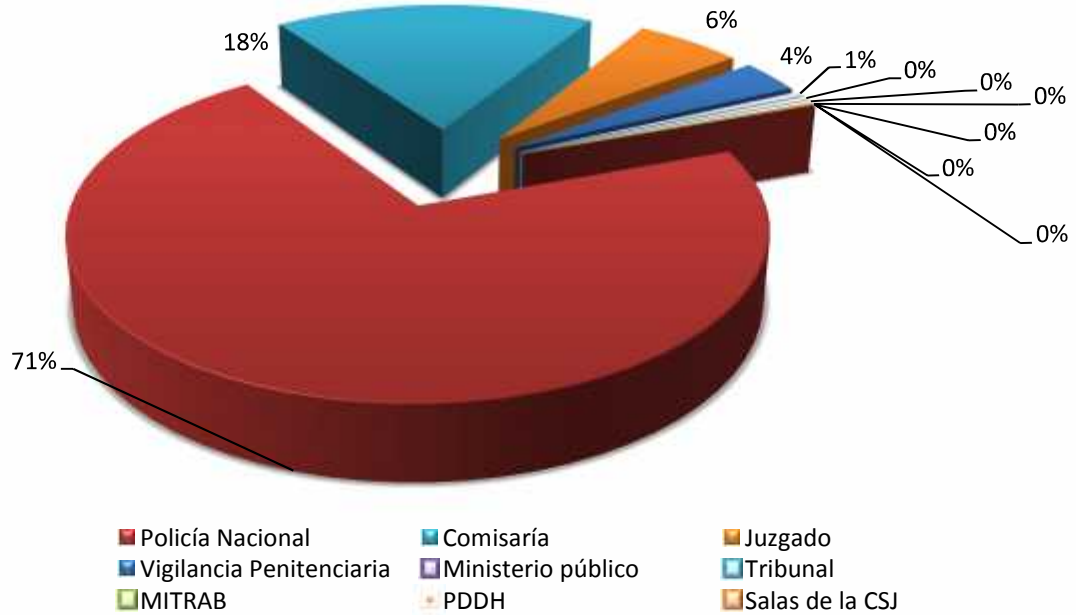

Fuente: Departamento de Estadística- Instituto de Medicina Legal

2.1 PERITAJES A SOBREVIVIENTES DE VIOLENCIA.

El Cuadro No. 5 refleja los peritajes forenses realizados a personas vivas durante el mes de noviembre del año 2014, observándose que la sede Managua ocupa el primer lugar en hechos relacionados con lesiones interpersonales con 1,333 casos con un porcentaje de 32%, en segundo lugar la delegación de León con 354 para 8%, luego Masaya con 331 para 8%, Chinandega con 260 casos para 6% y Matagalpa con 233 para 6%. Las delegaciones que menos pericias reportaron fueron Nueva Guinea con 32, El Viejo con 23, Bluefields con 23 casos del total evaluado.

En cuanto a los accidentes en general se presentaron un total de 373, de ellos el primer puesto lo ocupan los accidentes de tránsito con 363 peritajes para 12 casos por día y un caso por hora; otros accidentes con 5 casos evaluados y los accidentes laborales con 5 valorados. Los primeros lugares en accidentes de tránsito corresponden a la sede Managua reportando 94 peritajes, León con 46, Granada con 24 y Matagalpa con 21 peritajes cada una del total de accidentes de tránsito acontecidos.

Cuadro No. 5
Peritajes Médico-Legales por Violencia Interpersonal
Sede y Delegaciones Forenses
Instituto de Medicina Legal, Nicaragua, Noviembre 2014.

Delegaciones Forenses	Violencia Comunitaria	Violencia Intrafamiliar	Violencia Sexual	Lesiones Psíquicas	Accidentes				Negligencia Médica	Edad Biológica	Sin lesión	Sin Datos	Total	%
					Tránsito	Laboral	Otros Accidente	Estado de Salud						
Managua	412	202	105	351	94	2	1	149	2	12	2	1	1333	32
León	83	37	29	76	46	0	0	77	0	6	0	0	354	8
Masaya	180	54	39	0	19	0	0	37	0	2	0	0	331	8
Chinandega	78	36	29	90	10	0	0	17	0	0	0	0	260	6
Matagalpa	93	21	41	0	21	0	1	47	0	9	0	0	233	6
Granada	106	31	20	22	24	1	0	19	0	1	0	0	224	5
Estelí	76	18	10	0	8	0	0	47	0	3	0	0	162	4
Diriamba	66	30	12	0	9	0	0	14	0	0	0	0	131	3
Jinotega	31	5	17	0	16	0	0	28	0	5	0	0	102	2
Boaco	40	12	13	16	14	0	0	6	0	0	0	0	101	2
Juigalpa	25	10	12	0	17	0	0	34	0	0	0	0	98	2
Tipitapa	51	4	9	0	3	0	0	26	0	2	0	0	95	2
C. Sandino	46	16	15	0	9	0	1	6	0	0	0	0	93	2
San Carlos	23	9	15	19	12	1	0	13	0	1	0	0	93	2
Jinotepe	51	21	5	0	10	1	1	3	0	0	0	0	92	2
Somoto	49	10	10	0	8	0	1	7	0	0	0	0	85	2
Masatepe	57	9	0	0	0	0	0	7	0	0	0	0	73	2
Ocotal	14	4	5	0	17	0	0	26	0	0	0	0	66	2
Las Minas	20	16	12	0	1	0	0	7	0	6	0	0	62	2
Puerto Cabezas	37	0	5	0	0	0	0	8	0	1	0	0	51	1
Acoyapa	15	4	8	0	16	0	0	4	0	0	0	0	47	1
El Rama	12	6	7	0	2	0	0	8	0	0	0	0	35	1
Nueva Guinea	20	5	3	0	2	0	0	2	0	0	0	0	32	1
El Viejo	11	4	2	0	5	0	0	1	0	0	0	0	23	1
Bluefields	9	5	7	0	0	0	0	2	0	0	0	0	23	1
NICARAGUA	1605	569	430	574	363	5	5	595	2	48	2	1	4199	100%

Fuente: Departamento de Estadística- Instituto de Medicina Legal

2.2 PERITAJES POR VIOLENCIA COMUNITARIA.

En el mes de Noviembre del 2014 se reportaron un total 1,605 peritajes médico-legales por violencia comunitaria, equivalente a 54 casos por día y 2 casos por hora. Se observa un descenso con 253 peritajes con respecto a noviembre 2013 que se reportaron 1,858 casos. Del total evaluado en noviembre 2014 el 70% fue por violencia vecinal, el 28% por violencia callejera y 2% se presentó en personas evaluadas privadas de libertad. (Gráfico No.2).

Gráfico No. 2
Peritajes Médico-Legales por Violencia Comunitaria
Instituto de Medicina Legal, Nicaragua
Noviembre 2014.

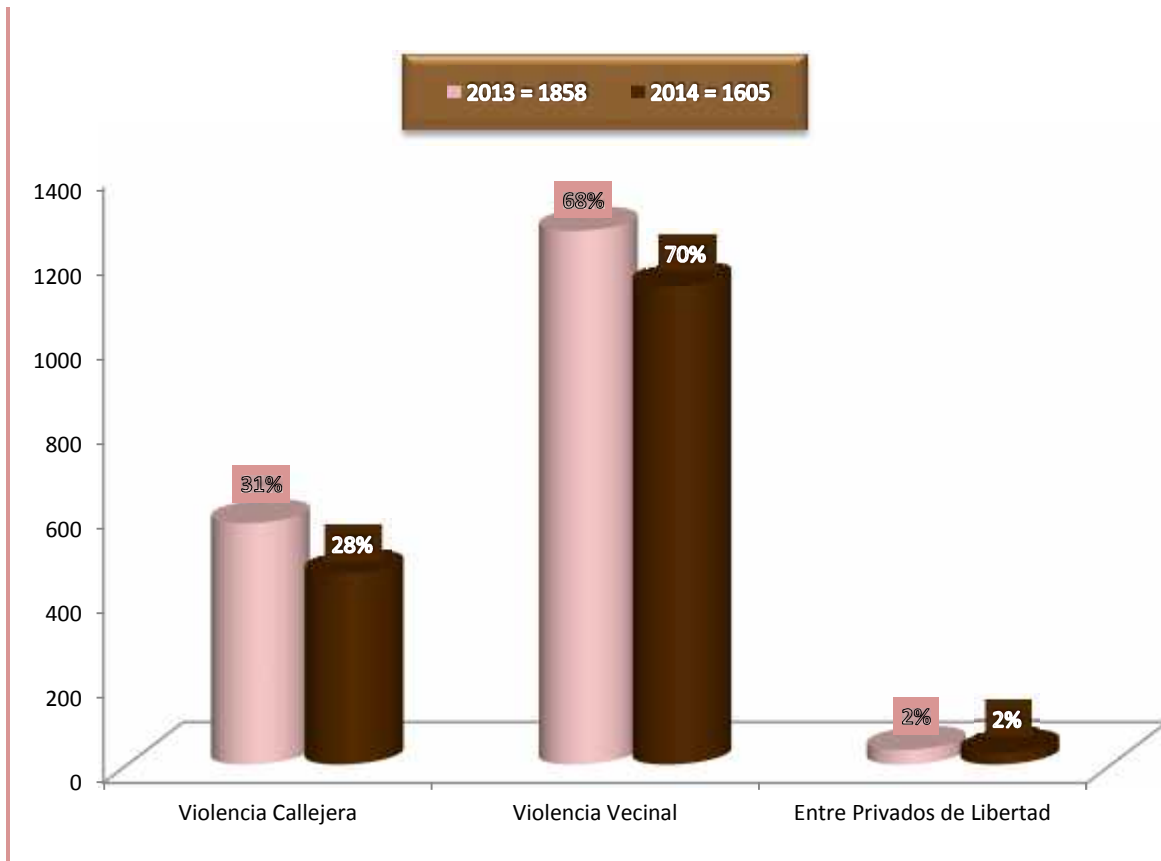

Fuente: Departamento de Estadística- Instituto de Medicina Legal.

La sede Managua es donde se realizó el mayor número de peritajes en la evaluación por violencia comunitaria con 412, le continúan las delegaciones de Masaya con 180, Granada con 106, y Matagalpa con 93 casos. Las delegaciones que menos peritajes reportaron fueron: Ocotal con 14, El Rama con 12, El Viejo con 11 y Bluefields con 9 casos. (Cuadro N° 6)

Cuadro No. 6
Peritajes Médico-Legales por Violencia Comunitaria.
Sede y Delegaciones Forenses
Instituto de Medicina Legal, Nicaragua, Noviembre 2014.

Delegaciones Forenses	Callejera	Vecinal	Entre Privados de Libertad	Total
Managua	151	258	3	412
Masaya	19	161	0	180
Granada	49	55	2	106
Matagalpa	11	82	0	93
León	30	46	7	83
Chinandega	20	51	7	78
Estelí	3	71	2	76
Diriamba	15	50	1	66
Masatepe	3	54	0	57
Tipitapa	12	38	1	51
Jinotepe	17	34	0	51
Somoto	30	19	0	49
C. Sandino	8	38	0	46
Boaco	16	24	0	40
Puerto Cabezas	15	22	0	37
Jinotega	8	23	0	31
Juigalpa	12	13	0	25
San Carlos	7	15	1	23
Nueva Guinea	5	15	0	20
Las Minas	0	20	0	20
Acoyapa	2	13	0	15
Ocotal	5	8	1	14
El Rama	2	9	1	12
El Viejo	3	8	0	11
Bluefields	6	2	1	9
NICARAGUA	449	1129	27	1605

Fuente: Departamento de Estadísticas- Instituto de Medicina Legal.

2.3 PERITAJES POR VIOLENCIA INTRAFAMILIAR.

El Gráfico No.3 muestra que en el mes de Noviembre del 2014, a nivel nacional se registraron un total de 569 peritajes por violencia intrafamiliar, lo cual equivale a 19 casos por día y un caso por hora. El 55% de las pericias médico legales fue por violencia de pareja, el 37% se debió a violencia por otro miembro de la familia, 6% por violencia infantil y el 2% por maltrato a personas de la tercera edad.

De manera general se observa un descenso de 167 pericias menos, con relación a Noviembre del 2013 que fueron 736 en el mismo periodo.

Gráfico No. 3
Violencia Intrafamiliar
Instituto de Medicina Legal, Nicaragua
Noviembre 2013-2014.

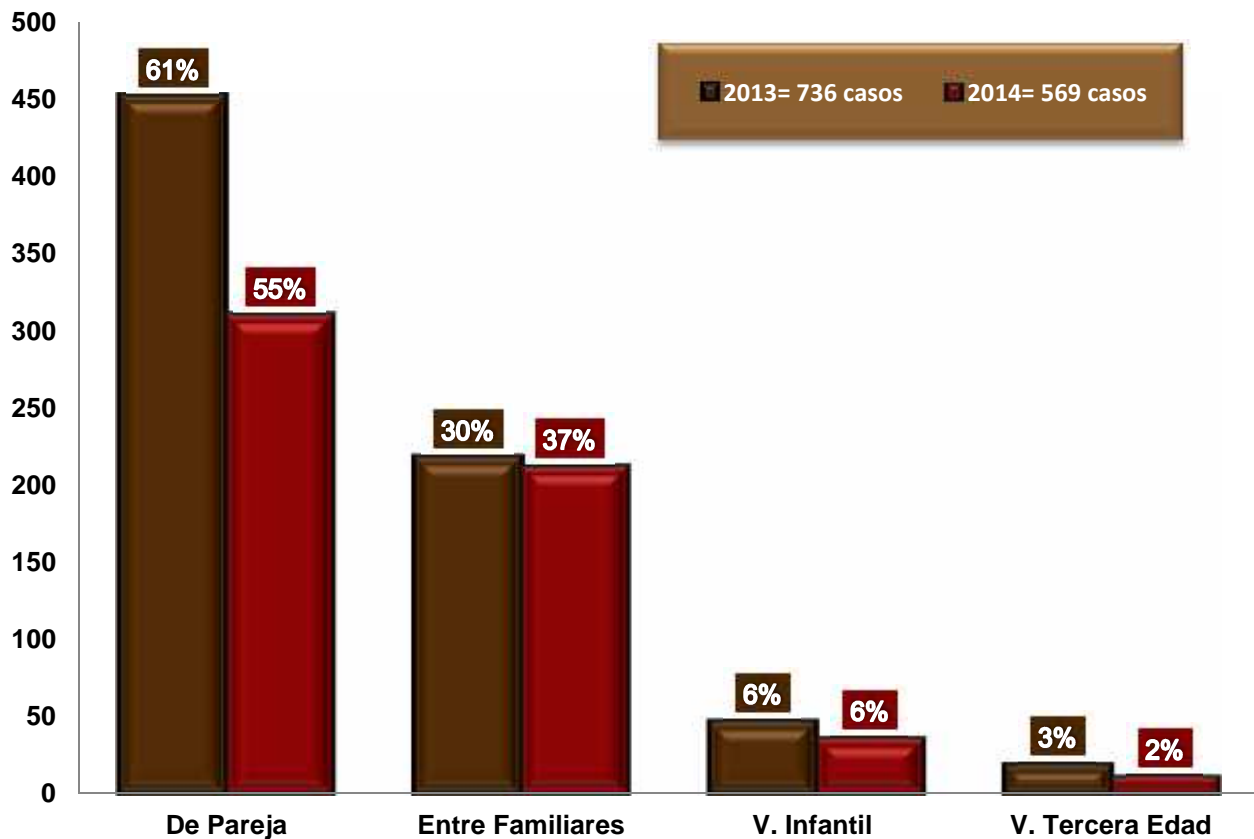

Fuente: Departamento de Estadística- Instituto de Medicina Legal.

El mayor número de peritajes por violencia intrafamiliar se realizaron en la sede Managua, con 202 casos, le continuaron las delegaciones de Masaya con 54, León con 37 y Chinandega con 36 casos. Las delegaciones de Tipitapa, El Viejo, Acoyapa y Ocotal reportaron 4 casos cada una, durante el mes que se evalúa (Cuadro No 7).

Cuadro No. 7
Violencia Intrafamiliar
Sede y Delegaciones Forenses
Instituto de Medicina Legal, Nicaragua, Noviembre 2014.

Delegaciones Forenses	Peritajes por Violencia Intrafamiliar				Total	Porcentaje
	Entre Familiares	De Pareja	Infantil	Tercera Edad		
Managua	91	98	11	2	202	36
Masaya	17	32	5	0	54	9
León	8	28	1	0	37	6
Chinandega	11	21	2	2	36	6
Granada	14	9	5	3	31	5
Diriamba	15	15	0	0	30	5
Jinotepe	11	9	1	0	21	4
Matagalpa	3	16	1	1	21	4
Estelí	3	11	3	1	18	3
C. Sandino	6	10	0	0	16	3
Las Minas	6	8	2	0	16	3
Boaco	4	6	2	0	12	2
Juigalpa	1	8	1	0	10	2
Somoto	4	4	1	1	10	2
Masatepe	4	5	0	0	9	1
San Carlos	3	6	0	0	9	1
El Rama	0	5	1	0	6	1
Nueva Guinea	1	4	0	0	5	1
Jinotega	1	4	0	0	5	1
Bluefields	3	1	0	1	5	1
Tipitapa	0	4	0	0	4	1
El Viejo	1	3	0	0	4	1
Acoyapa	1	3	0	0	4	1
Ocotal	4	0	0	0	4	1
NICARAGUA	212	310	36	11	569	100%

Fuente: Departamento de Estadística- Instituto de Medicina Legal

El Grafico No.4 muestra que a nivel nacional en el mes de Noviembre del 2014, se realizaron 430 pericias médico legales en la investigación de la violencia sexual, lo que corresponde a 14 casos por día y un caso por hora.

Las delegaciones que más pericias realizaron en este contexto fueron la sede Managua con 105, Matagalpa con 41, Masaya con 39 y León con 29 casos. Las delegaciones que menos casos reportaron fueron: Nueva Guinea con 3 y El Viejo con 2 casos.

2.4 PERITAJES POR VIOLENCIA SEXUAL.

Grafico No. 4
Peritajes Médico-Legales por Violencia Sexual
Sede y Delegaciones Forenses
Instituto de Medicina Legal, Nicaragua, Noviembre 2013 - 2014.

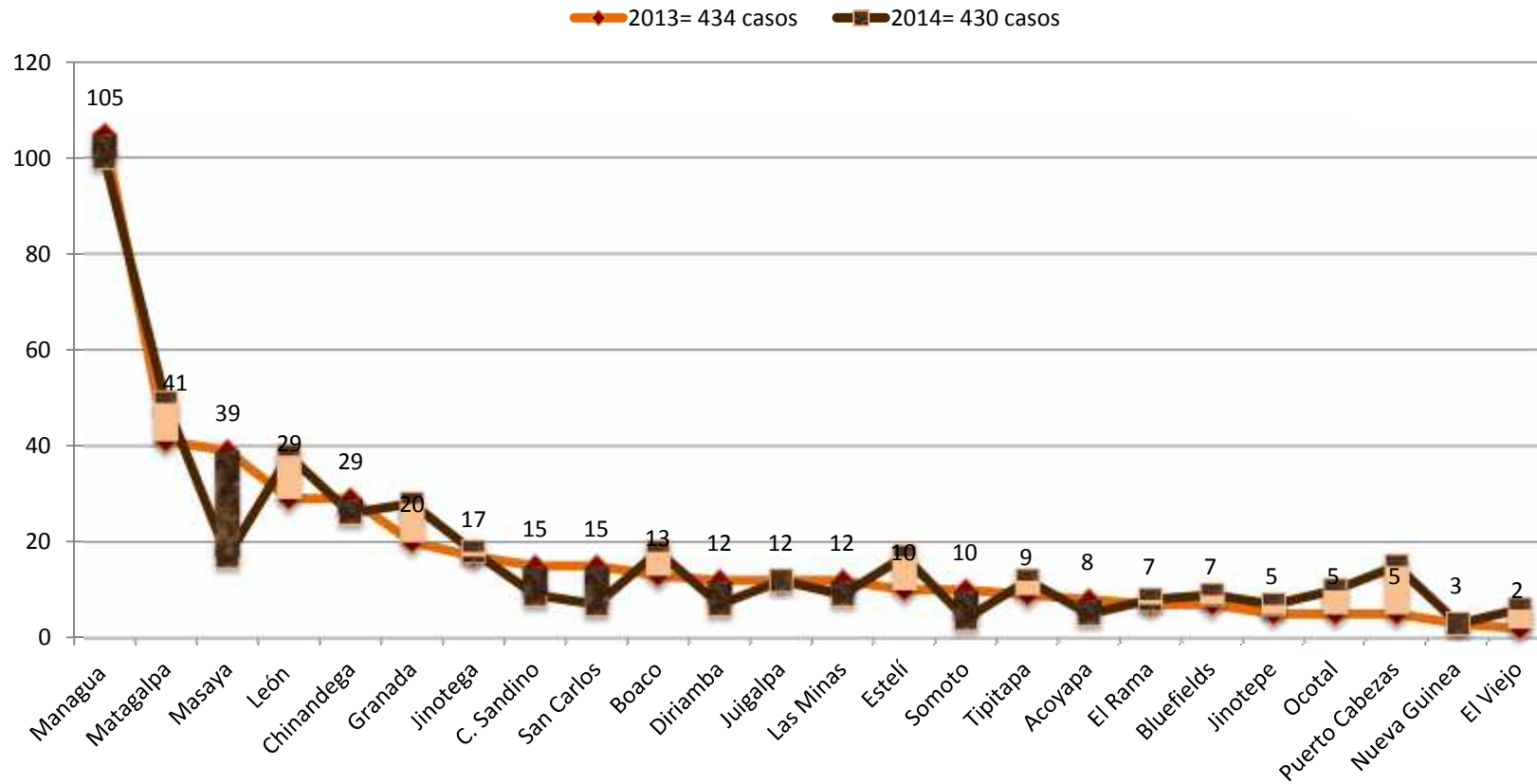

Fuente: Departamento de Estadística- Instituto de Medicina Legal.

El Gráfico No.5 se observan los diferentes tipos de agresores por violencia sexual. En el 35% de los casos el agresor es conocido y el 23% corresponde a otros miembros de la familia, (madre, padre, madrastra y padrastro). Un 23% son lesionados por parejas (conyugue, novios, ex novio y ex conyugues), por lo tanto; el 81% es lesionado por una persona cercana a la víctima. Un 9% son personas desconocidas y un 7% la victima hace mención a que no existe agresor.

Gráfico No. 5
Atención por Violencia Sexual por Tipo de Agresor Referido
Instituto de Medicina Legal, Nicaragua, Noviembre 2013 - 2014.

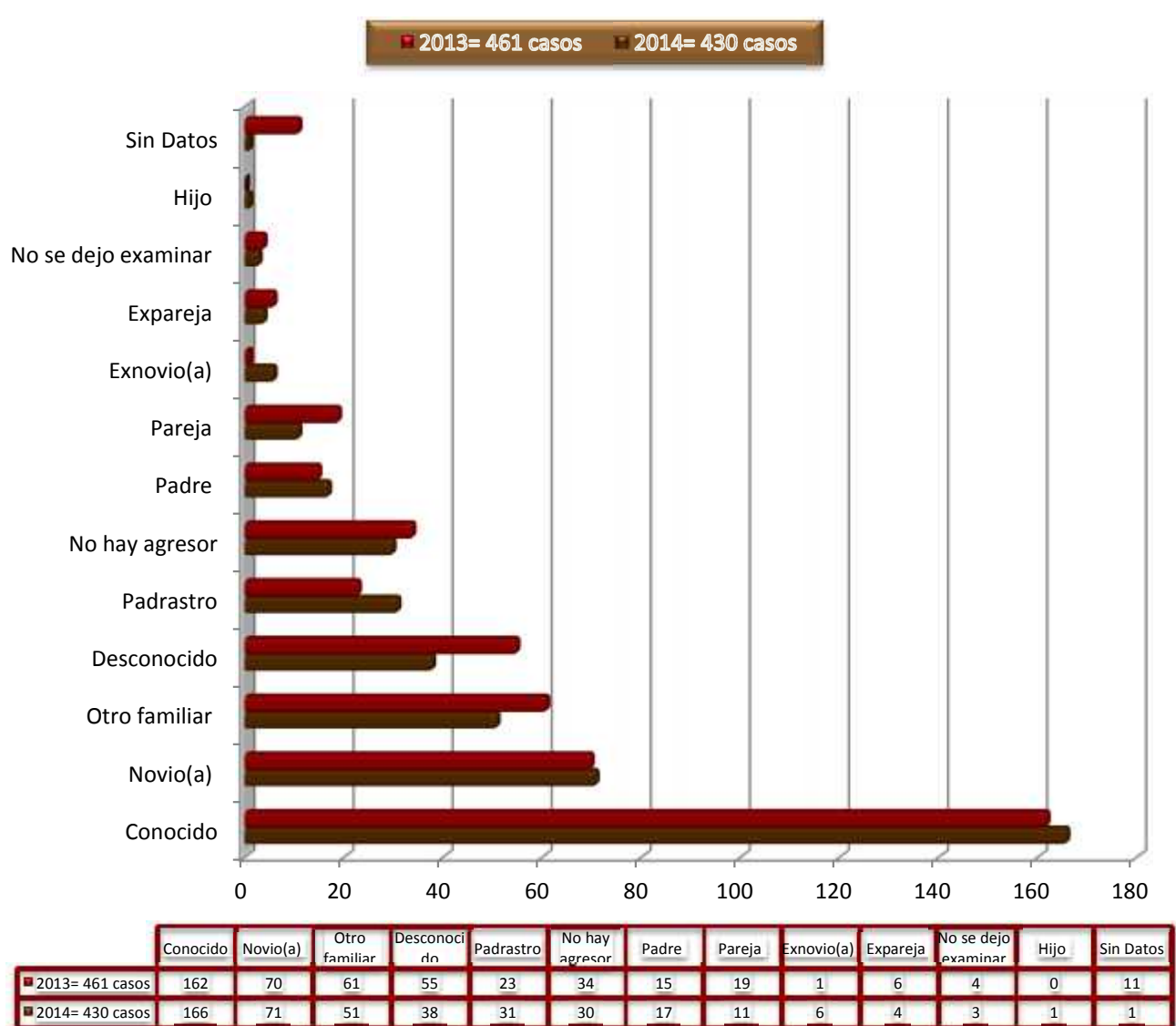

Fuente: Departamento de Estadística- Instituto de Medicina Legal.

2.5 PERITAJES POR VIOLENCIA PSÍQUICA.

El total de peritajes en la investigación de la violencia psíquica fue de 574 durante el mes de Noviembre del 2014, realizando 19 peritajes por día y un caso por hora. De los cuales el 61% pertenece a la sede Managua con 351 pericias. Seguido de la delegación de Chinandega con 90 peritajes y León con 76. Con relación a noviembre del 2013 se observa un descenso de 326 casos registrados en noviembre del año 2014. (Cuadro No.8).

Cuadro No. 8
Peritajes Médico-Legales por Violencia Psíquica
Instituto de Medicina Legal, Nicaragua
Noviembre 2013-2014.

Delegaciones Forenses	2013	2014
Managua	556	351
Chinandega	51	90
León	40	76
Granada	0	22
San Carlos	0	19
Boaco	21	16
Jinotepe	36	0
Juigalpa	22	0
Acoyapa	14	0
Matagalpa	35	0
Jinotega	24	0
Estelí	66	0
Somoto	7	0
Ocotal	3	0
Bilwi	0	0
Bluefields	25	0
NICARAGUA	900	574

Fuente: Departamento de Estadística- Instituto de Medicina Legal.

En los peritajes realizados en la investigación de la violencia psíquica y el sexo, se puede observar que el número de peritajes es mayor en la violencia intrafamiliar con 67.7% y la violencia sexual con 18.3%. El sexo que predominó fue el femenino con 251 casos, en el sexo masculino se presentaron 28 casos, con una relación 9:1. (Cuadro No. 9)

Cuadro No. 9
Peritajes Médico-Legales por Violencia Psíquica según Género
Instituto de Medicina Legal, Managua, Nicaragua, Noviembre 2013-2014.

Peritajes daño psíquico según sexo de la persona evaluada								
Hecho Investigado	2013				2014			
	Masculino	Femenino	Totales	Porcentaje	Masculino	Femenino	Totales	Porcentaje
Violencia Intrafamiliar	31	223	254	67.9	7	182	189	67.7
Violencia Sexual	7	34	41	11	6	45	51	18.3
Violencia Comunitaria	11	28	39	10.4	2	16	18	6.5
Otros Accidentes	9	6	15	4	0	2	2	0.7
Bajo Custodia	10	1	11	2.9	6	0	6	2.2
Estado de Salud	0	10	10	2.7	2	0	2	0.7
Sin Datos					5	3	8	2.9
Accidente Laboral	1	3	4	1.1	0	3	3	1.1
TOTALES	69	305	374	100	28	251	279	100

Fuente: Departamento de Estadística- Instituto de Medicina Legal.

2.6 PERITAJES A PERSONAS PRIVADAS DE LIBERTAD

Durante el mes de Noviembre del 2014 se valoraron a 670 personas privadas de libertad a nivel nacional. El 89% de peritajes fue para determinar el estado de salud, el 7% la edad biológica y el 4% lesiones en estas personas. La sede Managua realizó 164 casos (24%), seguido de León con 90, Matagalpa con 56 y Estelí con 52 casos. (Cuadro No. 10)

Cuadro No. 10
Peritajes Médico-Legales a Personas Privadas de Libertad, Sede y Delegaciones
Forenses. Instituto de Medicina Legal, Nicaragua, Noviembre 2014.

Delegaciones Forenses	Estado de Salud	Lesionados	Edad Biológica	Total
Managua	149	3	12	164
León	77	7	6	90
Matagalpa	47	0	9	56
Estelí	47	2	3	52
Masaya	37	0	2	39
Juigalpa	34	0	0	34
Jinotega	28	0	5	33
Tipitapa	26	1	2	29
Ocotal	26	1	0	27
Chinandega	17	7	0	24
Granada	19	2	1	22
Diriamba	14	1	0	15
San Carlos	13	1	1	15
Las Minas	7	0	6	13
El Rama	8	1	0	9
Puerto Cabezas	8	0	1	9
Masatepe	7	0	0	7
Somoto	7	0	0	7
C. Sandino	6	0	0	6
Boaco	6	0	0	6
Acoyapa	4	0	0	4
Jinotepe	3	0	0	3
Bluefields	2	1	0	3
Nueva Guinea	2	0	0	2
El Viejo	1	0	0	1
NICARAGUA	595	27	48	670

Fuente: Departamento de Estadística- Instituto de Medicina Legal.

3. PERITAJES MEDICO-LEGALES A PERSONAS FALLECIDAS.

En el mes de Noviembre del 2014 se registraron 137 estudios postmortem; el 28% (39 casos) fue por homicidios. El 28% (39 casos) fue por accidentes de tránsito y el 13% (18) fueron otros accidentes.

Los homicidios disminuyeron en 1%, los accidentes de tránsito disminuyeron en un 4% en relación al año 2013. El número de casos reportados durante el mes de noviembre del año 2014 (137) aumento con relación al mismo periodo en el año 2013 (129), conforme se observa en lo reportado. (Gráfico No.6)

Gráfico No. 6
Total de Casos por Manera de Muerte
Instituto de Medicina Legal, Nicaragua
Noviembre 2013 – 2014.

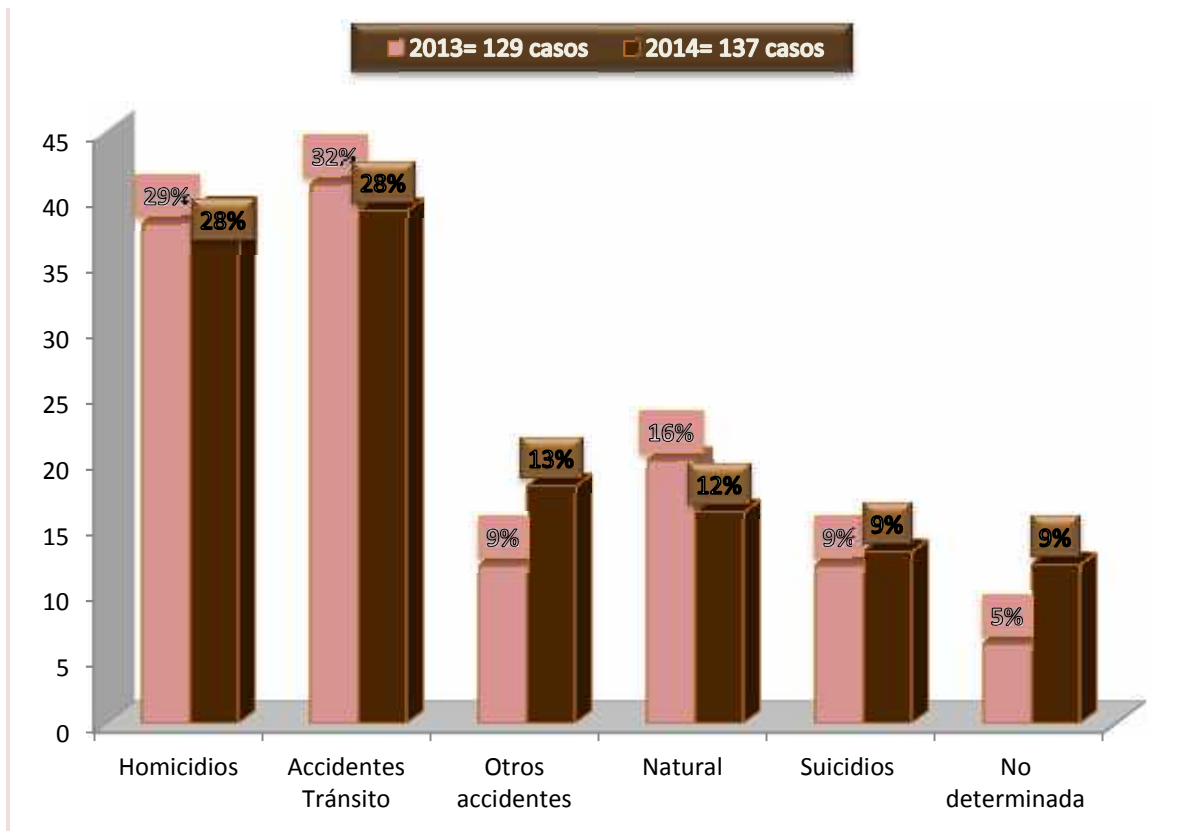

Fuente: Departamento de Estadística- Instituto de Medicina Legal.

El mayor número de fallecidos en el mes de noviembre del 2014 fue reportado en la sede Managua con 41 peritajes, le continuo la delegación de Matagalpa con 16 casos, seguidamente de Chinandega con 13 y León con 8 casos del total Las delegaciones que menos caso reportaron fueron Masatepe, Diriamba, El Rama, Somoto y Ocotal con 1 casos cada uno. (Cuadro No.11).

Cuadro No. 11
Peritajes Médico-Legales según Manera de Muerte
Sede y Delegaciones
Instituto de Medicina Legal, Nicaragua, Noviembre 2014.

Delegaciones Forenses	Peritajes según Manera de Muerte						Total
	Homicidio	Suicidio	Accidente		No Determinada	Natural	
			Tránsito	Otros			
Managua	9	1	15	2	10	4	41
Matagalpa	8	0	4	1	0	3	16
Chinandega	0	1	5	7	0	0	13
León	5	2	0	0	1	0	8
Granada	1	2	1	2	0	2	8
Estelí	0	3	1	2	0	2	8
Las Minas	6	1	1	0	0	0	8
El Viejo	2	1	2	0	0	1	6
Jinotepe	1	1	0	1	0	1	4
Juigalpa	1	0	2	0	0	1	4
Bluefields	3	0	0	1	0	0	4
Boaco	1	0	0	1	1	0	3
Nueva Guinea	1	0	2	0	0	0	3
Masaya	0	0	1	1	0	0	2
Acoyapa	0	0	2	0	0	0	2
Jinotega	1	0	0	0	0	1	2
Masatepe	0	0	1	0	0	0	1
Diriamba	0	0	0	0	0	1	1
El Rama	0	0	1	0	0	0	1
Somoto	0	1	0	0	0	0	1
Ocotal	0	0	1	0	0	0	1
NICARAGUA	39	13	39	18	12	16	137

Fuente: Departamento de Estadística- Instituto de Medicina Legal.

En el Cuadro No.12 nos presenta la manera de muerte por edad y sexo. Observándose que el 86% de los peritajes postmortem se practicaron en personas del género masculino y el 14% al género femenino para una relación Hombres 6:1 Mujeres.

Cuadro No. 12
Peritajes Médico-Legales por Grupos de Edad, Género y Manera de Muerte
Instituto de Medicina Legal, Nicaragua, Noviembre 2014.

Manera de muerte por edad y sexo	0-13		14-17		18-22		23-35		36-50		51-59		60 y +		Sin Datos		Total	
	M	F	M	F	M	F	M	F	M	F	M	F	M	F	M	F	M	F
Homicidio	1	2	3	0	7	0	9	2	8	2	2	1	2	0	0	0	32	7
Accidentes de Tránsito	4	0	1	0	3	1	14	3	4	0	4	0	5	0	0	0	35	4
Otros accidentes	1	0	1	0	2	1	3	0	2	0	3	0	0	0	0	0	12	1
Accidentes Laborales	0	0	0	0	2	0	2	0	1	0	0	0	0	0	0	0	5	0
Suicidio	0	0	0	0	3	2	4	1	3	0	0	0	0	0	0	0	10	3
Natural	0	2	0	0	0	0	1	0	8	0	4	0	1	0	0	0	14	2
No determinada	2	1	0	0	0	0	1	0	5	1	1	0	0	0	1	0	10	2
En estudio	0	0	0	0	0	0	0	0	0	0	0	0	0	0	0	0	0	0
SUB TOTALES	8	5	5	0	17	4	34	6	31	3	14	1	8	0	1	0	118	19
TOTAL	13	5	5	0	21	4	40	6	34	3	15	1	8	0	1	0	137	19

Fuente: Departamento de Estadística- Instituto de Medicina Legal.

Se contabilizan 07 homicidios en el sexo femenino, los cuales pertenecen a las delegaciones; distribuidos de la siguiente manera: Juigalpa (1), León (1), Matagalpa (3) y Managua (2). Los grupos de edad afectados son: 0-13 años (02 casos), 26-35 años (02 casos), 36-50 años (02 casos) y 51-59 años (01 caso). De estos casos, 03 de ellos fueron por violencia intrafamiliar, uno de ellos violencia vecinal, otro de ellos violencia sexual y 02 de los casos reportados por la sede Managua dentro del grupo de 26- 35 se desconoce el tipo de violencia y el tipo de agresor.

Cuadro No. 13
Peritajes Médico-Legales postmortem en mujeres según
Grupos de Edad y Tipo de violencia
Instituto de Medicina Legal, Nicaragua, Noviembre 2014.

Delegación	Grupo de edad	Agresor	Tipo de violencia	Total
Juigalpa	36-50	Conocido	Violencia Vecinal	1
Leon	51-59	Hijo	Violencia Intrafamiliar	1
Matagalpa	0-13	Madrastra	Violencia Intrafamiliar	1
Matagalpa	0-13	Madre	Violencia Intrafamiliar	1
Matagalpa	36-50	Desconocido	Violencia Sexual	1
Managua	26-35			1
Managua	26-35			1
TOTAL			7	

Fuente: Departamento de Estadística- Instituto de Medicina Legal.

EXAMENES DE LABORATORIO.

Los exámenes de laboratorio son estudios complementarios que se realizan en los diferentes tipos de peritajes como delitos sexuales, lesiones físicas etc. Ayudan a establecer o confirmar las causas de muerte, presencia de cuerpos o de sustancias extrañas.

Durante el mes Noviembre del 2014 se realizaron 197 análisis, de estos 182 corresponden al área de radiología, solicitados en su mayoría por el servicio de clínica. Con relación a Noviembre del 2013, hubo descenso de análisis del 21.51% para 54 análisis menos este año. (Cuadro No. 14)

Cuadro No. 14
Tipos de Análisis según Área Solicitante
Instituto de Medicina Legal, Nicaragua
Noviembre 2013-2014.

Laboratorio	Estudios Solicitados					
	Clínica Forense		Patología Forense		Totales	
	2013	2014	2013	2014	2013	2014
Radiología	223	170	13	12	236	182
Histopatología	0	0	15	15	15	15
Toxicología	0	0	0	0	0	0
Serología	0	0	0	0	0	0
Genética	0	0	0	0	0	0
Totales	223	170	28	27	251	197

Fuente: Departamento de Estadísticas- Instituto de Medicina Legal